Brugsanvisning

Saunier Duval

VÆGOPHÆNGTE ENHEDER

SDH 10-W

2009

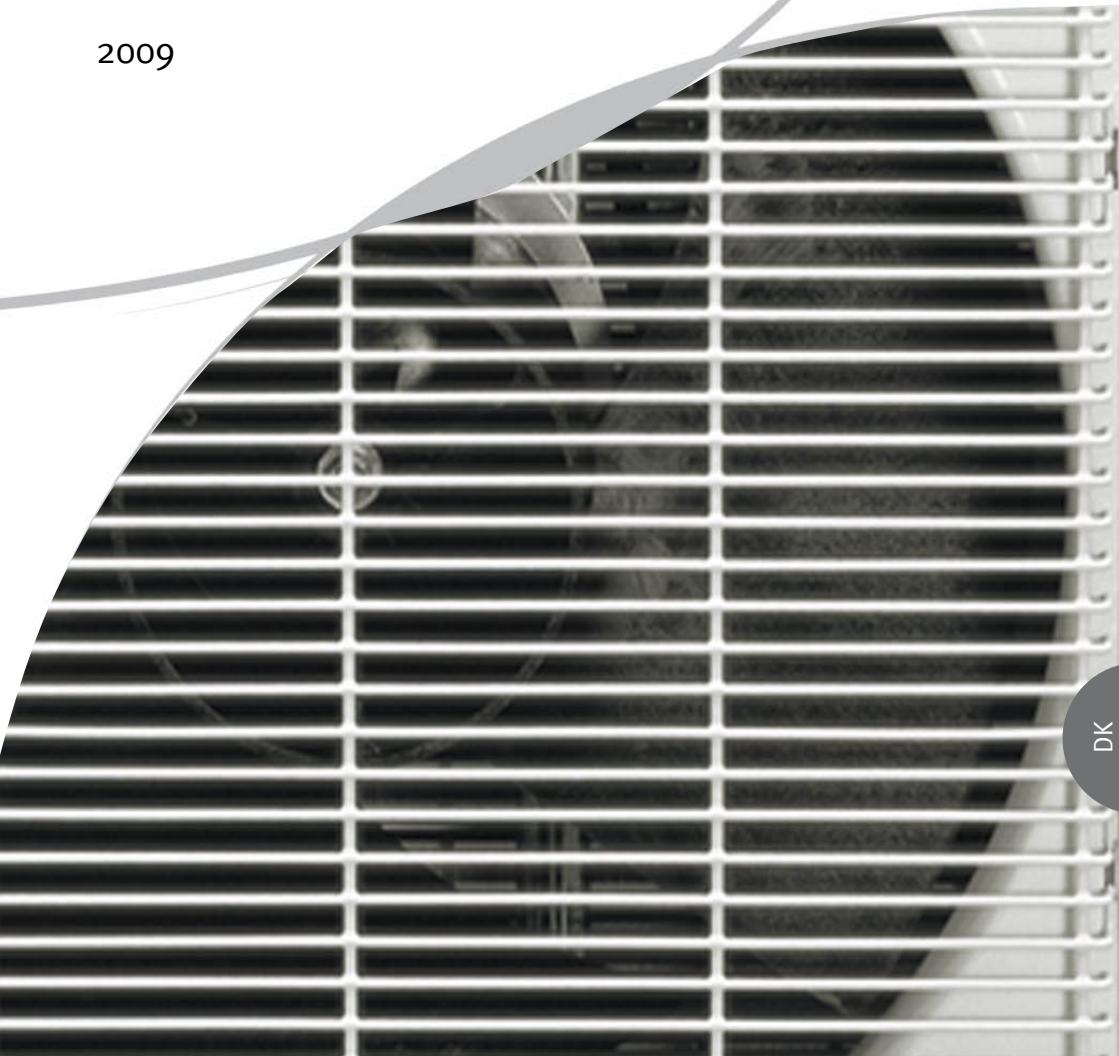

DK

1- INDHOLD

1- Indhold 2

2- Advarsler 3

3- Driftsbegrænsninger 4

4- Anbefalinger 5
4.1- Korrekt anvendelse 5

5- Egenskaber 5

6- Fjernbetjening 6
6.1- Fjernbetjening A 6
6.2- Fjernbetjening B 7

7- Indikatorer på skærmen til fjernbetjeningen 8
7.1- Indikatorer på skærmen til fjernbetjeningen 8
7.2- Automatisk drift 11
7.3- Køling / opvarmning / "kun ventilator"-funktion 12
7.4- Tørrefunktion 12
7.5- Timerfunktion 13
7.6- Eksempel på indstilling af timeren 14
7.7- Kombinerede timerindstillinger 15

8- Quick-start 17
8.1- Isætning af batterier til fjernbetjening 17
8.2- Udskiftning af batterier til fjernbetjening 17

9- Vedligeholdelse 18
9.1- Rengøring af luftfiltrene 18
9.2- Rengøring af den indvendige enhed 18
9.3- Rengøring af den udvendige enhed 18
9.4- Generelle anvisninger for pleje 18

10- Fejlfinding 19

DK

2- ADVARSLER

For korrekt behandling af klimaanlægget bedes du læse følgende oplysninger grundigt. Nedenfor står en række sikkerhedsadvarsler og råd:

Disse apparater bør installeres og anvendes i overensstemmelse med gældende regler og standarder for køleskabe, elektrisk og mekanisk udstyr for placeringen af denne type installationer.

Som en del af Saunier Duvals politik for løbende forbedring af vores produkter forbeholder vi os ret til at ændre disse specifikationer uden forudgående varsel.

Saunier Duval kan ikke forudse alle forhold, der kan udgøre en potentiel risikofaktor

Disse enheder er designet og produceret med henblik på klimakontrol ved hjælp af aircondition. Ansvaret for brugen af dem til andre private eller industrielle formål påhviler alene den person, der planlægger, installerer eller anvender dem til disse formål.

Før håndtering, installation, opstart, anvendelse eller driftsvedligeholdelse af enheden bør den person, der står for udførelsen af disse opgaver, have gjort sig bekendt med alle anvisninger og anbefalinger i brugsanvisningen til denne enhed.

Hvis der registreres andre uregelmæssigheder (såsom lugt eller røg), bør strømforsyningen til enheden straks afbrydes og forhandleren kontaktes med henblik på korrekt håndtering af situationen. Fortsat anvendelse af klimaanlægget under disse uregelmæssige forhold kan resultere i beskadigelse, kortslutning eller brand.

Sæt ikke fingre eller andre genstande ind i luftindtagene eller enhedens lamelgitre, når den er i drift, eftersom ventilatorens høje hastighed kan resultere i skader.

Kontakt en uddannet tekniker med henblik på at tage forholdsregler mod lækage af kølemiddel. Lækage af kølemiddel af en vis tykkelse kan medføre iltforskydninger. Hvis klimaanlægget er installeret i et lille rum, bedes du sørge for at tage de nødvendige forholdsregler for at hindre symptomer på iltmangel ved kølemiddellækage.

Hvis klimaanlægget bliver flyttet og senere geninstalleret, bør installationen kontrolleres igen. Ellers kan der opstå vandlækage, kølemiddellækage, kortslutning eller brand.

Afmonter ikke luftudtaget til den udvendige enhed. Eksponering af ventilatoren kan være meget farlig.

Bundpladen bør kontrolleres jævnligt for skader. Hvis en beskadiget bundplade ikke repareres, kan den falde ned og forårsage uheld.

Placer ikke genstande på den udvendige enhed.

Betjen ikke enheden med våde eller fugtige hænder, da dette medfører risiko for stød.

Anvend kun korrekte sikringer til hver model. Undlad at bruge kabel eller andet materiale til udskiftning af sikringen, da dette kan forårsage svigt eller brand.

Placer ikke en ren flamme i enhedens luftindtag. Anvend ikke spray eller andre antændelige gasser i nærheden af enheden, da dette kan medføre brandfare.

Det er forbudt at installere klimaanlægget i nærheden af en varmekilde, antændelige eller korrosive materialer eller luftventilationen på en tilstødende bygning.

Tag stikket ud af enheden før rengøring for at undgå kortslutning og mulige skader.

Rengør ikke enheden med vand.

Slut jordstikkene til den rigtige slange (ikke gaskabel, vandslange, neutral slange eller telefonlinje). Forkert jording kan medføre elektrisk fare.

Tilslut kondensatorslangen korrekt for at sikre effektiv afladning. Ukorrekt slangetilslutning kan medføre vandlækage.

Installer differentialdrev for at undgå kortslutning.

Lad ikke klimaanlægget køre under brug af insektdræbende middel eller pesticider. Giftige kemikalier kan sætte sig fast i enheden og udgøre en sundhedsfare for personer med allergier over for kemiske stoffer.

Undgå længerevarende eksponering af afkølet luft eller ekstreme rumtemperaturer. Dette kan udgøre en helbredsrisiko.

Udsæt ikke dyr eller planter for direkte luftstrømme fra enheden, da dette kan være sundhedsfarligt.

Personer, der står for modtagelsen af enheden, bør foretage en visuel kontrol for at sikre, at enheden ikke er blevet beskadiget under transport.

2- ADVARSLER

Installation af kølemiddel skal ske via slanger, der er specielt beregnet til kølemiddel (ADVARSEL! Anvend aldrig installationsmaterialer).

For at sikre at produkterne fungerer optimalt anbefaler Saunier Duval regelmæssige vedligeholdelseskontroller foretaget af uddannede teknikere. Denne ydelse leveres af Saunier Duvals kundeserviceafdeling, der tilbyder dig en kontrakt, der er tilpasset netop dine behov.

Dette udstyr indeholder R-410A-kølemiddel. Blæs ikke R-410A ud i den omgivende atmosfære: R-410A er en fluorholdig drivhusgas, dækket af Kyoto Protokollen, med et globalt opvarmningspotentiale (GWP) = 1975

Kølevæsken i dette udstyr bør håndteres korrekt i forbindelse med genanvendelse, reklamation eller destruktion før endelig bortskaffelse af udstyret.

Personalet, der står for vedligeholdelsen i forbindelse med håndtering af kølevæsken, skal have de nødvendige tilladelser i overensstemmelse med de lokale myndigheders krav.

Produktet er markeret med dette symbol. Det betyder, at ved afslutningen på dets levetid bør det ikke blandes med usorteret husholdningsaffald, og det bør bortskaffes i overensstemmelse med gældende lokale og nationale bestemmelser, på en korrekt og miljøvenlig måde. Det betyder, at brugeren skal sikre, at produktet bortskaffes via en godkendt renovationspartner under de lokale myndigheder, når det ikke længere er i brug, og transporteres til et passende håndteringssted. Hvis produktet skal erstattes med et andet produkt til samme formål, skal det udskiftede produkt sendes til forhandleren af det nye apparat, således at denne kan udføre den korrekte administrative procedure for bortskaffelse.

Kontakt din lokale forhandler, hvis du ønsker flere oplysninger.

3- DRIFTSBEGRÆNSNINGER

Det er tilladt at anvende dette klimaanlæg i følgende temperaturer. Betjen det inden for følgende parametre.

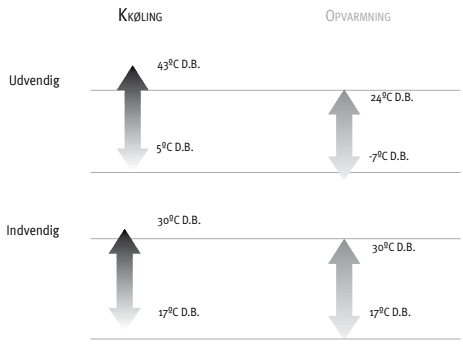

DK

4- ANBEFALINGER

4.1- KORREKT ANVENDELSE

- Indstil den indvendige temperatur korrekt.
  Det er ikke godt for helbredet med overdreven kulde eller varme. Vælg den temperatur, du føler dig bedst tilpas i. Udsæt ikke dig selv for direkte luftstrømme i længere perioder.
  Hold alle døre og vinduer helt lukkede.
- Det sparer på strømmen og øger komforten.
  Ventilation bør være i overensstemmelse med gældende bestemmelser.
- For at sikre dette bør du bruge et bestemt ventilationssystem.
  Juster luftstrømmen korrekt.

Indvendige dimensionsforhold

Årstid	Driftstemperatur ºC	Gennemsnitlig lufthastighed m/s	Relativ fugtighed %
Sommer	23 til 25	0,18 til 0,24	40 til 60
Vinter	20 til 23	0,15 til 0,20	40 til 60

- Lad luftstrømmen pege opad i kølingstilstand og nedad i opvarmningstilstand for at opnå en jævn rumtemperatur.
- Rengør luftfiltrene jævnligt.
  Snavsede filtre reducerer klimaanlæggets effektivitet, udsender irriterende støj og bruger for meget elektricitet.
- Undlad at blokere eller tildække luftgitre.

5- EGENSKABER

- Saunier Duval siger tak, fordi du har købt denne enhed. Dette produkt har bl.a. følgende egenskaber:

- Lav støjemission i både den indvendige og udvendige enhed.
- Let adgang til den indvendige side og elektroniske dele.
- Programmerbar fjernkontrol med digitalskærm.
- Modulationskontrol af kondensering og fordampning i ventilatoren i den udvendige enhed.
- Rullekompressor.
- 90º dirigerbare luftindtag og -udsugning.
- Luftindtag i de udvendige enheder.
- Afmonterbar styretavle på udvendige enheder.

DK

Saunier Duval

6- FJERNBETJENING

6.1- Fjernbetjening A

Skydeknappen på fjernbetjeningen er lukket på denne tegning.

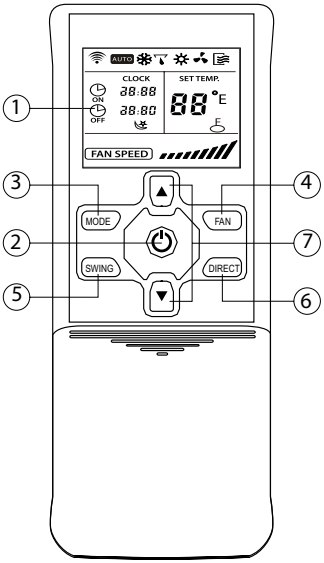

1 DISPLAY	Angiver valgte indstillinger, timere og funktioner.
2 ⏻	ON/OFF-knap. Til at tænde og slukke enheden.
3 MODE (tilstand)	Benyttes til at vælge driftstilstand. Følgende valgmuligheder kan vælges i den viste rækkefølge: AUTO -> COOL -> DRY -> HEAT -> FAN <-
4 FAN (ventilator)	Anvendes til indstilling af ventilationshastighed. Følgende fire valgmuligheder kan vælges i den viste rækkefølge: AUTO -> LOW -> MED -> HIGH <-
5 SWING (vippe)	Aktiverer og deaktiverer rystebevægelsen på vippeenheden.
6 DIRECT (retning)	RETNINGS-knap. Bruges til at ændre vippeenhedens vinkel. Hver gang man trykker på knappen ændrer vippeenhedens vinkel sig 6º. Hvis vippeenheden stopper i en position, der har indflydelse på klimaanlæggets kølings- eller opvarmningseffekt, ændrer den automatisk vinklen. Så længe denne knap er trykket ned, vises der ikke noget symbol på skærmen.
7 ▲ ▼	TEMP/TID-knapper. Brug ▲ -knappen til at øge den indvendige temperaturindstilling eller til at justere TIMER'en i urets retning. Brug ▼ -knappen til at sænke den indvendige temperaturindstilling eller til at justere TIMER'en i urets retning

Når batteriern tages ud af fjernbetjeningen, *skal de afleveres i genanvendelses-affaldsspande.*

DK

6.2- Fjernbetjening B

Skydeknappen på fjernbetjeningen er åben på denne tegning.

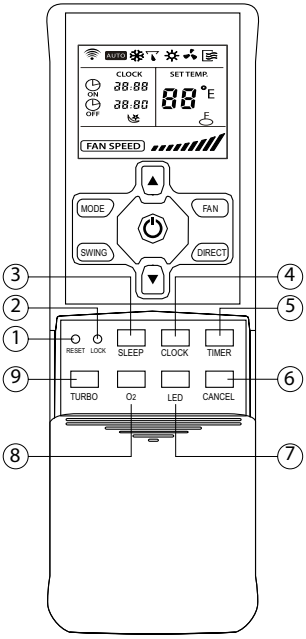

1 RESET (nulstil)	Anvendes til at nulstille alle aktuelle indstillinger og vende tilbage til de oprindelige indstillinger.
2 LOCK (lås)	Anvendes til at låse alle aktuelle indstillinger. I LOCK mode (låsetilstand) accepterer fjernbetjeningen ikke brug af andre knapper end låseknappen. For at annullere låsetilstand skal du trykke på knappen igen.
3 SLEEP (dvale)	Anvendes til at ændre til energisparetilstand. Tryk igen på knappen for at annullere SLEEP mode (dvaletilstand). Denne funktion kan kun vælges i tilstandene COOL, HEAT (kølings-, opvarmnings-) og AUTO-tilstand, og den justerer automatisk til den mest behagelige temperatur for dig. SLEEP mode er aktiv i 7 timer. Under køling, øges temperaturen med 1 grad hver time. To timer senere stoppes øgningen og indedelens blæser er låst på lav hastighed. Under varme, sænkes temperaturen med 1 grad hver time. To timer senere stoppes sænkningen og indedelens blæser er låst på lav hastighed.
4 CLOCK (ur)	Ur-knap. Anvendes til indstilling af aktuelt tidspunkt.
5 TIMER	Anvendes til indstilling af opstartstidspunkt (driftstart (ON)) og til indstilling af slukningstidspunkt (driftafbrydelse (OFF) i TIMER-tilstand.
6 CANCEL (annuller)	Anvendes til at annullere indstillingerne TIMER ON/OFF (timer til/fra).
7 LED	Anvendes til at fjerne alle oplysninger på skærmen. Tryk igen på knappen for at aktivere skærmen.
8 O2	Funktionen er ikke tilgængelig
9 TURBO	Anvend denne knap i tilstandene COOL (køling) eller HEAT (opvarmning) for at øge kølingseffekten. Tryk igen på knappen for at annullere TURBO-tilstand.

DK

Saunier Duval

7- INDIKATORER PÅ SKÆRMEN TIL FJERNBETJENINGEN

7.1- INDIKATORER PÅ SKÆRMEN TIL FJERNBETJENINGEN

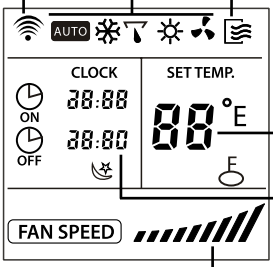

Transmissionsindikator
Denne indikator kommer frem, når fjernbetjeningen sender signaler til den indvendige enhed.

Tilstandsindikatorer
Afhængig af det foretagne valg kommer følgende tilstandsindikatorer frem på skærmen: AUTO (), COOL (køling) ( ), DRY (tør) (), HEAT (opvarmning) () , FAN ONLY (kun ventilator) ().

ON/OFF-indikator
Denne indikator kommer frem på skærmen, når klimaanlægget er tændt. Når enheden er slukket, forsvinder indikatoren fra skærmen.

Temperaturindikator
Viser temperaturindstillingen (17°C – 30°C). Hvis FAN ONLY (kun ventilator)-tilstanden er valgt, bliver temperaturindikatoren ikke vist.

Tidsindikator
Viser timer AUTO-ON/OFF-tidspunkt (0 – 23:50) eller klokken.

Klokken vises kun, hvis der ikke er valgt nogen timer AUTO-ON/OFF-indstillinger. Så længe AUTO-TIMER-funktionen er aktiv, vises AUTO-ON/OFF-tidspunktet. For at vise aktuelt tidspunkt skal du trykke på CLOCK (ur)-knappen i det nederste kontrolpanel på fjernbetjeningen.

Ventilatorhastighedsindikator
Viser den valgte ventilatorhastighed i AUTO-tilstand, og i 3 ventilatorhastigheder ““ (LOW (lav)), ““ (MED (middel)), og “ “ (HIGH (høj)). Når tilstandene AUTO eller DRY (tør) er valgt, vises AUTO.

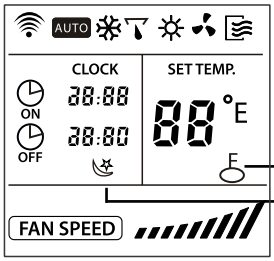

Låseindikator
Denne indikator bliver vist, når LOCK (låse)-funktionen er valgt. Efter annullering af låsefunktionen ved endnu et tryk på låseknappen, slettes denne indikator fra skærmen.

DVALE-indikator
Denne indikator bliver vist, når SLEEP (dvale)-funktionen er valgt. Efter annullering af dvalefunktionen ved endnu et tryk på dvaleknappen, slettes denne indikator fra skærmen.

NB
Tegningerne ovenfor, der viser alle indikatorer på samme tid, er kun til orientering.

DK

Indstilling af ur

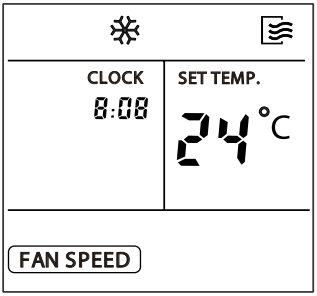

Før start af klimaanlæg skal uret indstilles til aktuelt tidspunkt på fjernbetjeningen i overensstemmelse med følgende anvisninger. Tidsindikatoren på fjernbetjeningsskærmen viser enten det tidspunkt, hvor klimaanlægget er i drift eller ikke.

Første indstilling af uret

Efter at have sat batterier i fjernbetjeningen viser tidsindikatoren "12:00". Tryk på knappen CLOCK (ur), og den begynder at blinke.

Anvend derefter knapperne TEMP/TIME ▲ ▼ til at indstille aktuelt klokkeslet

▲ Frem

▼ Tilbage

- Hver gang du trykker på en af disse knapper og slipper igen efter et øjeblik, stilles tiden frem eller tilbage med et minut, afhængig af hvilken knap der er trykket ind.

  Tidsindikatoren ændrer sig lige så hurtigt, som tryk på knappen gentages.
- Så længe der bliver trykket på en af disse knapper og den bliver holdt nede, rykker tidsindikatoren frem eller tilbage i 10-minutters intervaller, afhængig af hvilken knap der er trykket ind.

DK

Urknap

- Når tidsindikatoren har nået det ønskede tidspunkt, skal du trykke på knappen CLOCK (ur) eller slippe knappen ▲ eller ▼ og vente 5 sekunder.

  Tidsindikatoren holder op med at blinke, og uret begynder at gå.

Ændring af tidspunkt

- Tryk på knappen CLOCK (ur) på fjernbetjeningen i ca. 3 sekunder. Kolon i tidsindikatoren begynder at blinke.

  For at ændre aktuelt klokkeslet skal du følge anvisningerne ovenfor i afsnittet “Første indstilling af uret” og “CLOCK-knappen”.

NB

- Indstilling af klokken skal være foretaget inden start af AUTO-TIMER-funktionen. Hvis tidspunktet ændres efter indstilling af AUTO-ON/OFF-timeren, sender fjernbetjeningen de ændrede timer-indstillinger til den indvendige enhed.
- Urets præcision er 15 sekunder om dagen.

ADVARSEL

- Statisk elektricitet eller andre begivenheder, der kan resultere i ekstremt høj spænding kan resultere i initialisering af uret i fjernbetjeningen (blinker “0:00”). Hvis uret initialiseres, skal klokkeslet indstilles inden drift af enheden.

DK

7.2- AUTOMATISK DRIFT

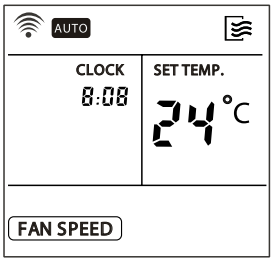

I tilstanden AUTO vælger systemet automatisk køling, opvarmning (hvis udstyret), eller "fan only" (kun ventilator), afhængig af temperaturindstilling på fjernbetjeningen og aktuel indendørs temperatur.

Når der er valgt AUTO-tilstand, gemmes driftsbetingelserne i en hukommelse i enhedens mikrocomputer.

Hvis klimaanlægget bliver tændt igen ved et enkelt tryk på ON/OFF-knappen på fjernbetjeningen, fungerer enheden under de samme betingelser som sidst.

Start

Kontroller, at enheden er tilsluttet, og at der er strøm på.

Driftsindikatoren på skærmpanelet på den indvendige enheder begynder at blinke.

1. Tryk på MODE (tilstands)-knappen, indtil AUTO bliver valgt.
2. Brug TEMP/TIME (temp(tid)-knappen til at vælge den ønskede temperatur. Normalt er den valgte temperatur 21°C – 28°C.
3. Hvis enheden er slukket, skal du trykke på ON/OFF-knappen for at starte klimaanlægget.

Stop

1. Tryk en gang til på ON/OFF-knappen for at stoppe klimaanlægget.

Hvis AUTO-tilstand ikke føles behagelig, kan man vælge den ønskede tilstand manuelt.

I AUTO-tilstand er det ikke nødvendigt at indstille ventilatorhastigheden. Ventilatorhastigheden kontrolleres automatisk.

DK

7.3- KØLING / OPVARMNING / "KUN VENTILATOR"-FUNKTION

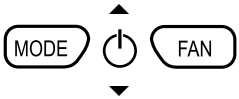

Start

Kontroller, at enheden er tilsluttet, og at der er strøm på.

Driftsindikatoren på skærmpanelet på den indvendige enhed begynder at blinke.

1. Tryk på MODE (tilstands)-knappen, indtil der er valgt COOL, HEAT eller FAN ONLY (køling, opvarmning eller "kun vifte").
2. Brug TEMP/TIME (temp (tid)-knappen til at vælge den ønskede temperatur. Den mest behagelige temperatur er 21°C – 28°C.
3. Tryk på FAN SPEED (ventilatorhastigheds)-knappen for at vælge en af ventilatorhastighederne AUTO, LOW, MED, eller HIGH (auto, lav, middel eller høj).
4. Hvis ON/OFF-knappen på skærmen er slukket, skal du trykke på ON/OFF-knappen for at starte klimaanlægget

Stop

1. Tryk igen på ON/OFF-knappen for at stoppe klimaanlægget.

   I FAN ONLY (kun ventilator)-tilstand kontrolleres temperaturen ikke. Derfor bør du kun foretage ovennævnte trin 1, 3 og 4, hvis du ønsker at vælge tilstanden FAN ONLY (kun ventilator).

7.4- TØRREFUNKTION

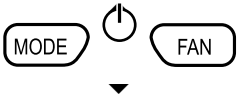

Start

Kontroller, at enheden er tilsluttet, og at der er strøm på.

Driftsindikatoren på skærmpanelet på den indvendige enheder begynder at blinke.

1. Tryk på MODE (tilstands)-knappen, indtil DRY (tør) bliver valgt.
2. Brug TEMP/TIME (temp (tid)-knappen til at vælge den ønskede temperatur .
3. Hvis ON/OFF-knappen på skærmen er slukket, skal du trykke på ON/OFF-knappen for at starte klimaanlægget.

Stop

1. Tryk igen på ON/OFF-knappen for at stoppe klimaanlægget.

NB
I tilstandene AUTO og DRY (tør) kan ventilatorhastigheden ikke justeres.

DK

7.5- TIMERFUNKTION

TIMER

TIMER-knap

1. Tryk på TIMER-knappen som angivet.

De aktuelle tidsindstillinger vises og begynder at blinke. Til venstre vises indikator for TIMER ON (til) eller TIMER OFF (fra).

TEMP/TIME (temp/tid)-knapper

2. Anvendes til indstilling af ønsket tidspunkt.
   - ▲ Frem
   - ▼ Tilbage

Hver gang du trykker på en af disse knapper og slipper igen efter et øjeblik, øges eller reduceres tidsindikatoren med 10 minutter, afhængig af hvilken knap der er trykket ind. Tidsindikatoren ændrer sig lige så hurtigt, som der bliver trykket på knappen.

3. Efter indstilling af timer TIMER ON (til) og TIMER OFF (fra) bør du kontrollere, at timerindikatoren på skærmen på skærmpanelet på den indvendige enhed er aktiveret.

CANCEL

Annullering

- Tryk CANCEL (annullerings)-knappen for at annullere timer-indstillingerne.

Ændring

- For at ændre timerindstillingerne skal du foretage trin

1 – 3.

ADVARSEL

- Når timeren er aktiv sender fjernbetjeningen automatisk timersignaler til den indvendige enhed på de angivne timerindstillinger.
- Derfor skal fjernbetjeningen opbevares, således at signalerne fra den kan nå modtageren i den indvendige enhed.
- Med fjernbetjeningen kan du maks. indstille en timerfunktion et døgn frem.

DK

7.6- EKSEMPEL PÅ INDSTILLING AF TIMEREN

TIMER ON (til)

Anvend denne funktion, hvis du ønsker at starte klimaanlægget automatisk på et fast tidspunkt, f.eks. før du kommer tilbage til dit hjem.

NB
Efter tryk på en af TEMP/TIME (temp/tid)-knapperne ▲ ▼ registreres tidspunktet inden for 0,5 sekunder. Derfor er det nødvendigt at holde knappen(-erne) nede, indtil du har nået det ønskede tidspunkt. Ellers er det nødvendigt at gentage de tidligere trin til indstilling af timeren.

For at starte klimaanlægget kl. 6:00.

1. Tryk på TIMER-knappen. TIMER ON (til)-indikatoren og tidsindstillingen vises på skærmen, og de begynder at blinke. Hvis starttidspunktet er sat til kl. 6:00, aktiveres TIMER ON (til)-funktionen automatisk efter 3 sekunder.
2. Anvend TEMP/TIME (temp/tid)-knappen(-erne) på fjernbetjeningen til at indstille TIMER ON (til) på skærmen til kl. 6:00.
3. 0,5 sekunder efter at du har sluppet TEMP/TIME (temp/tid)-knappen holder TIMER ON (til)-indikatoren op med at blinke, og denne timerfunktion aktiveres.

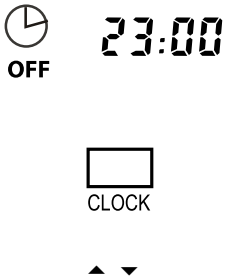

TIMER OFF (fra)

Anvend denne funktion, hvis du ønsker at stoppe klimaanlægget automatisk på et fast tidspunkt, f.eks. efter sengetid.

For at stoppe klimaanlægget kl. 23:00.

1. Tryk på TIMER-knappen. TIMER OFF (fra)-indikatoren og tidsindstillingen vises på skærmen, og de begynder at blinke. Hvis stoptidspunktet er sat til kl. 23:00, aktiveres TIMER OFF (fra)-funktionen automatisk efter 3 sekunder.
2. Anvend TEMP/TIME (temp/tid)-knappen(-erne) på fjernbetjeningen til at indstille TIMER OFF (fra) på skærmen til kl. 23:00.
3. 0,5 sekunder efter at du har sluppet TEMP/TIME (temp/tid)-knappen, stoppr indikatoren med at blinke og denne timerfunktion aktiveres.

DK

7.7- KOMBINEREDE TIMERINDSTILLINGER

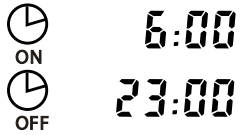

TIMER OFF (fra) □ TIMER ON (til)

(ON □ stop drift □ start drift)

Anvend denne funktion, hvis du ønsker at stoppe og genstarte airconditionfunktionen automatisk på bestemte klokkeslet. Stop f.eks. anlægget efter sengetid og genstart det tidligt om morgenen.

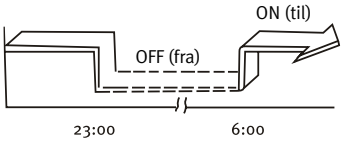

EKSEMPEL

Det antages, at kl. er 20:00, og at du ønsker at stoppe klimaanlægget kl. 23:00 og genstarte det næste morgen kl. 6:00.

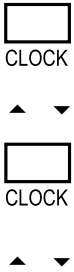

1. Tryk på TIMER-knappen og aktiver den blinkende TIMER OFF (fra)-indikator og tidsindstillingen på skærmen.
2. Anvend TEMP/TIME (temp/tid)-knappen(-erne) på fjernbetjeningen til at indstille TIMER OFF (fra) til kl. 23:00.
3. Tryk igen på TIMER-knappen for at vise TIMER ON (til)-indikatoren.
4. Anvend TEMP/TIME (temp/tid)-knappen(-erne) på fjernbetjeningen til at indstille TIMER ON til kl. 6:00.
5. 0,5 sekunder efter at du har sluppet TEMP/TIME (temp/tid)-knappen, stoppr indikatoren med at blinke og denne timerfunktion aktiveres.

DK

Saunier Duval

TIMER ON (til) -› TIMER OFF (fra)

(OFF -› start drift -› stop drift)

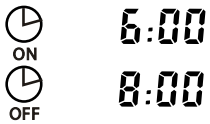

Anvend denne funktion, hvis du ønsker at stoppe og starte airconditionfunktionen automatisk på bestemte tidspunkter. F.eks. starte klimaanlægget tidligt om morgenen og stoppe det, efter du har forladt huset.

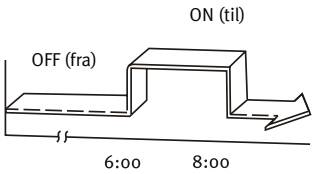

EKSEMPEL

Det antages, at du ønsker at starte klimaanlægget kl. 6:00 og stoppe det kl. 8:00.

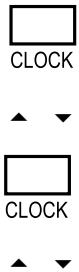

1. Tryk på TIMER-knappen og aktiver den blinkende TIMER ON (til)-indikator og tidsindstillingen på skærmen.
2. Anvend TEMP/TIME (temp/tid)-knappen(-erne) på fjernbetjeningen til at indstille TIMER ON til kl. 6:00.
3. Tryk igen på TIMER-knappen for at vise TIMER OFF (fra)-indikatoren.
4. Anvend TEMP/TIME (temp/tid)-knappen(-erne) på fjernbetjeningen til at indstille TIMER OFF (fra) til kl. 8:00.
5. 0,5 sekunder efter at du har sluppet TEMP/TIME (temp/tid)-knappen, stoppr indikatoren med at blinke og denne timerfunktion aktiveres.

NB
Den timerindstilling (TIMER ON eller TIMER OFF), der først bliver vist i sekvensen efter det aktuelle tidspunkt, vil blive aktiveret først.

8- QUICK-START

8.1- ISÆTNING AF BATTERIER TIL FJERNBETJENING

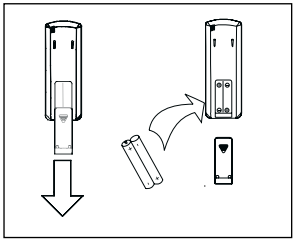

- Der skal bruges to alkaline tørbatterier (R03/LR03 x 2) til fjernbetjeningen.
- Tryk på pilemærket på batteridækslet på bagsiden af fjernbetjeningen og skub dækslet op i pilens retning.
- Isæt de to batterier og kontroller, at + og – kontakterne er placeret korrekt.
- Sæt dækslet på plads ved at skubbe opad, indtil det klikker på plads.

NB

- Sørg for kun at bruge nye batterier. Hvis enheden ikke er i brug i længere tid, bør batterierne tages ud.

8.2- UDSKIFTNING AF BATTERIER TIL FJERNBETJENING

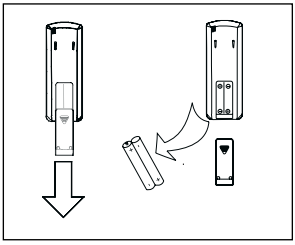

- Hvis skærmen på fjernbetjeningen ikke virker, skal batterierne udskiftes.
- Der skal bruges to alkaline tørbatterier (R03/LR03 x 2) til fjernbetjeningen.
- Skub batteridækslet på bagsiden af fjernbetjeningen op i pilens retning.
- Isæt de to batterier og kontroller, at + og – kontakterne er placeret korrekt.
- Sæt dækslet på plads ved at skubbe opad, indtil det klikker på plads.
- Efter udskiftning af batterierne indstilles uret til aktuelt tidspunkt på fjernbetjeningen.

NB

- Brug kun nye batterier.
- Hvis batterierne tages ud af fjernbetjeningen, må de ikke bortskaffes sammen med husholdningsaffaldet, men skal bortskaffes i overensstemmelse med gældende lokale bestemmelser.

9- VEDLIGEHOLDELSE

Før rengøring af enheden skal du kontrollere, at hele enheden samt magnettermoafbryderen er slået fra.

9.1- RENGØRING AF LUFTFILTRENE

- Luftfiltrene sørger for, at der ikke kommer støv fra rummet ind i den indvendige enhed. Hvis filtrene tilstopper, reduceres klimaanlæggets effektivitet, batteriet til den indvendige enhed kan fryse til og kompressoren blive beskadiget. For at undgå dette anbefales det at rengøre luftfiltrene jævnligt.
- Tag luftfiltrene ud og brug en støvsuger til at fjerne eventuel støv og snavs i filtrene, eller rengør dem med koldt vand.
- Efter rengøring bør du kontrollere, at filtrene er helt tørre, før du sætter dem tilbage i enheden.
- Monter ikke parfume- eller antilugtsystemer etc. på filtrene eller tilbageløbet på den indvendige enhed, eftersom dette kan beskadige eller tilsmudse fordamperbatteriet. Hvis det er nødvendigt, kan disse systemer installeres ved enhedens udgang, man skal blot kontrollere, at de kun kører, når ventilatoren er tændt.

9.2- RENGØRING AF DEN INDVENDIGE ENHED

- Tør den udvendige del af enheden med en tør klud. Fjern jævnligt støv fra overfladen ved indsugningen. Rengør aldrig de elektriske dele med vand. Anvend ikke benzin, opløsningsmidler eller pudsemiddel til rengøring.

9.3- RENGØRING AF DEN UDVENDIGE ENHED

- Tør den udvendige del af enheden med en tør klud. Fjern jævnligt støv fra overfladen ved indsugningen. Rengør aldrig de elektriske dele med vand. Kontroller og rengør kondensatorbatteriet jævnligt med en blød børste, hvis enheden er placeret i støvede omgivelser. (Husk at dette altid skal gøres, mens enheden er slået FRA).

9.4- GENERELLE ANVISNINGER FOR PLEJE

- Hvis du ikke påtænker at anvende enheden et par dage: Tænd for ventilatoren i 3-4 timer for at tørre den indvendige side af enheden; Stop enheden, tag den magnetotermiske afbryder ud; rengør luftfiltrene; og tag batterierne ud af fjernbetjeningen.
- Før du tænder enheden igen, skal du kontrollere følgende: at luftfiltrene er installeret, at luftindtag og -udsugning ikke er blokerede, at der er batterier i fjernbetjeningen, og at differentialafbryderen er tilsluttet.
- Kontroller jævnligt bundpladen på den udvendige enhed. Hvis bundpladen er beskadiget eller forringet, kan enheden falde ned og forårsage fysisk eller materiel skade.
- Vi anbefaler, at du kontakter en pålidelig specialist inden for klimaanlæg eller Saunier Duval's officielle tekniske afdeling med henblik på at tegne en forebyggende vedligeholdelseskontrakt. Dette vil bidrage til at forlænge levetiden på dit klimaanlæg og forbedre dets ydeevne.

10- FEJLFINDING

Nedenfor har vi angivet en række problemer og deres mulige årsager. Hvis dette ikke løser dit problem, bedes du kontakte din lokale specialist i klimaanlæg eller kontakte nærmeste tekniske afdeling hos Saunier Duval.

SYMPTOMER	MULIGE ÅRSAGER	MULIGE LØSNINGER
System kører slet ikke (Ventilatoren vil ikke starte)	• Afbryd strømmen. • Kobl afbryderen eller sikringen fra. Meget lavt slangetryk. • Selektoren er indstillet til “o” (fra). • Termostaten er indstillet for højt (køling) eller for lavt (opvarmning). • Der kan være gået en sikring. • Måske er batterierne i fjernbetjeningen flade. • Driftstiden svarer ikke til timerindstillingen.	• Slut strømmen til igen. • Kontakt serviceafdelingen. • Kontakt din elektriker. • Indstil selektoren til “I” (til). • Skru op eller ned for temperaturen. • Udskift sikringen. • Udskift batterierne. • Vent eller annuller timerindstillingerne.
Utilstrækkelig opvarmning eller nedkøling	• Snavset eller blokeret luftfilter. • Varmekilde i nærheden eller for mange mennesker i rummet. • Døre og vinduer åbne. • Genstand foran luftindtag eller -udsugning. • Termostaten er indstillet for højt (køling) eller for lavt (opvarmning). • Koldtvands- eller varmtvandsgeneratoren i enheden virker ikke korrekt eller slet ikke. • Luftindtaget eller -udsugningen på den indvendige enhed er blokeret. • Måske har rumtemperaturen endnu ikke nået det angivne niveau.	• Rengør luftfiltret. • Fjern varmekilden, hvis det er muligt. • Luk dem for at hindre luft i at trænge ind udefra. • Fjern genstanden for at lade luften cirkulere ordentligt. • Skru op eller ned for temperaturen. • Kontroller, om generatoren virker (kontakt serviceafdelingen). • Fjern de genstande, der forårsager blokeringen. • Vent et øjeblik.
For meget eller ingen køling eller opvarmning (til enheder, der fungerer i kølingstilstand)	• Driftstilstand (Hot (varm) eller Cold (kold)) på termostaten er ikke indstillet). • Enhedens koldtvands- eller varmtvandsgenerator virker ikke korrekt.	• Kontroller den valgte driftstilstand. • Kontroller, om generatoren virker (kontakt serviceafdelingen).

DK

10- FEJLFINDING

SYMPTOMER	MULIGE ÅRSAGER	MULIGE LØSNINGER
For meget eller ingen køling eller opvarmning (til enheder, der fungerer i kølingstilstand)	• Luftindtaget eller -udsugningen på den indvendige eller udvendige enhed er blokeret. • Kompressoren er aktiveret i 3 minutter af sikkerhedshensyn. • Der er ingen luftstrøm i DRY (tørre)-tilstand. • Der er ingen luftstrøm i HEAT (opvarmnings)-tilstand.	• Fjern de genstande, der forårsager blokeringen. • Vent og se, om den går i gang igen. • Nogle gange stopper luftstrømmen i DRY (tørre)-tilstand for at undgå overdreven køling. • I HEAT (opvamrnings)-tilstand er der ingen luftstrøm, før den er varm nok, for at undgå kolde luftstrømme. Af samme grund kan luftstrømmen ikke altid ændres.

DK

NB

DK

Saunier Duval

NB

NB

DK

Saunier Duval

Saunier Duval forbeholder sig ret til ændringer uden forudgående varsel